

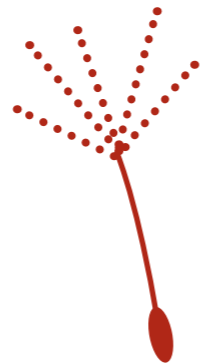

Výroční zpráva 2025

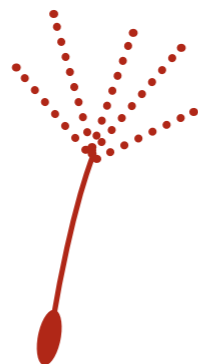

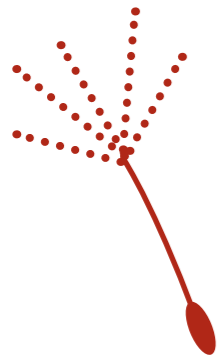

Naším posláním je podporovat pěstounské rodiny a jiné pečující osoby v jejich rozhodnutí dát dětem šťastnou a spokojenou rodinu. Poskytujeme dětem a pěstounům trvalou podporu, poradenství, vzdělávání, doprovázení a odbornou pomoc.



Obsah

Slovo ředitele	6
Historie Sdružení pěstounských rodin z.s.	11
Naše poslání, vize a hodnoty	16
Kde nás najdete	18
Naše práce za rok 2025 v číslech	22
Zhodnocení roku 2025 za jednotlivá pracoviště	27
• Poradna NRP Brno	27
• Poradna NRP České Budějovice	30
• Poradna NRP Kroměříž	32
• Poradna NRP Plzeň	34
• Poradna NRP Praha	36
• Poradna NRP Telč	39
• Významné akce v roce 2025	42
Finance	47
Zpráva auditora	50
Poděkování	62
Uvažujete o pěstounství?	63
Přidejte se	64
Naše základní údaje	65

SLOVO ŘEDITELE



Lidem ve Sdružení opravdu jde o děti

Rok 2025 byl pro Sdružení pěstounských rodin rokem mnoha změn, některé byly náročné nebo vedly k zamyšlení a jiné vás, předpokládám, utvrdily v tom, že jdeme jako organizace správným směrem?

Loňský rok byl ve Sdružení naplněný překotnou prací. Změny zákona, které nastaly od 1. 1. 2025, se projeví v enormním zájmu o naše služby. Přišla k nám opravdu řada zájemců o doprovázení, takže jsme přijali téměř dvě stě nových rodin. Mnohé neměly žádnou zkušenost se systémem náhradní rodinné péče, proto jsme je do něj museli uvést. Tato skutečnost mě utvrdila v přesvědčení, že to asi děláme dobře. Zároveň jsme některé museli odmítnout, protože jsme se ocitli na hranici svých personálních zdrojů i pracovních prostor a v požadované míře bychom doprovázení opravdu nemohli dělat dobře.

Také nastaly změny v některých pobočkách. Dosavadní vedoucí a zakladatelka pražské pobočky Alena Michalová předala svůj post Kláře Ježkové, ale zůstala v pozici psychologičky SPR. V Telči přibyla další klíčová pracovnice, v Brně tři a od 1. 1. 2026

ještě jedna. V prosinci se navíc konala výběrová řízení na další pracovnice, které posílí týmy v Brně, Telči a Českých Budějovicích, abychom zvládli všechny ty nové rodiny.

Zorganizovali jsme několik velkých akcí, což se netýkalo jen Brna, ale v podstatě všech poboček. Pořádali jsme dvě konference – v Praze, kterou ale mělo na starosti Brno, a v Plzni, dvakrát se konal také Den pěstounských rodin, takže jsme zase i na veřejnosti ukázali, kdo jsme a co děláme. A uspořádali jsme dny otevřených dveří v Telči a Kroměříži i setkání s OSPOD v Brně a Kroměříži.

Následkem zákonných úprav v minulém roce prošel proměnami částečně i systém náhradní rodinné péče. Které změny vnímáte jako nejzásadnější a z čeho máte osobně největší radost?

Od ledna 2025 se srovnal rozdíl mezi dětmi v pěstounské péči a dětmi svěřenými do péče třetí osoby. Ti, kteří mají svěřence, jsou nyní postaveni na roveň pěstounům. Pokud uzavrou dohodu o doprovázení, budou dostávat příspěvek pěstouna a příspěvek na dítě nebo děti, které mají v péči. To je poměrně velká změna a já mám radost z toho, že se, jak už jsem říkal, přes dvě stovky rodin obrátily na naši organizaci s žádostí o doprovázení.

Nastaly situace, které vás potěšily a povzbudily?

Určitě! Den pěstounských rodin byl krásný, přijela spousta rodin, přišel ministr práce a sociálních věcí Jurečka, hejtman Jihomoravského kraje Grolich. Pražská konference se moc povedla. Přednášeli lidé, kteří se v oblasti ohrožených dětí a NRP pohybují dlouho, v rámci celé republiky, jejich pohled na věc je opravdu přínosem a byli rádi, že u nás mohli prezentovat své zkušenosti.

V roce 2025 Sdružení oslavilo 30 let své existence. Jak toto výročí vnímáte vy osobně? Co pro vás znamená vědomí, že organizace působí v oblasti pěstounství už tři desetiletí?

Naše velká výhoda je, že za ty roky se o nás už ví. Máme svoje místo a při jednání s poslanci, senátory, ministerskými úředníky nemusíme vysvětlovat, kdo jsme a co děláme. V práci na veřejnosti a v politických kruzích je to dobrá pozice. Zároveň si uvědomujeme velký dluh společnosti, která nedokáže za tři desetiletí nabídnout ohroženým dětem jednoznačnou podporu pro budoucnost. Je to i náš hřích.

S jakými vizemi a přáními vstupujete do roku 2026, ať už ve vztahu ke Sdružení, pěstounským rodinám, nebo celému systému péče o ohrožené děti?

Za nejdůležitější považuji zájem o posílení komunikace, a to nejen ve Sdružení, ale také mezi všemi, kteří se okolo ohrožených dětí pohybují. Uvnitř SPR bych si to zvláště přál. Samozřejmě každý máme svoji práci, jezdíme za rodinami, na různá místa ve svých krajích a okresech, na úřady a podobně, ale lidi spolu musí mluvit, častěji hovořit o svých zkušenostech a zážitcích. Měli bychom být schopni to, co řešíme, co nás tíží, probrat v kanceláři, tedy sdílet navzájem a také směrem nahoru. Důvěra se buduje tím, že spolu jsme a komunikujeme. A na to jsme v minulém roce neměli moc čas, takže v nadcházejícím roce to musíme napravit.

Druhá věc je systémové vzdělávání zaměstnanců. Je zapotřebí, aby si pracovnice v týmu rozdělily, kdo se na co zaměří, jaká školení, výcviky absolvuje, investuje do toho energii a čas, Sdružení pak finance. A ten člověk se potom o nové poznatky podělí. Potřebujeme lepší synergii.

Pak bych si přál ještě zlepšit spolupráci mezi pobočkami. Další věc je posílení naší metodiky a její větší sdílení, mít pravidelně takové metodické hodiny, abychom si neustále připomínali hodnoty naší organizace. Obojímu přispějí on-line setkání, protože jsme rozprostření po republice a přece jen máme málo možností setkat se osobně.

Máme pověření od MPSV a v roce 2026 chceme konečně rozjet přípravy budoucích pěstounů. V této věci dávám jednotlivým pobočkám autonomii, takže mohou samy vytvářet koncepci, v rámci zákonných norem a metodiky SPR samozřejmě, kterou považují za přínosnou. Na přípravách je skvělé, že se člověk potká s lidmi, kteří hledají, a může jim v jejich hledání pomoci.

Co byste si přál, aby o Sdružení pěstounských rodin lidé řekli třeba za dalších deset let?

Lidem ve Sdružení opravdu jde o děti. To by mi úplně stačilo.

*S předsedou Sdružení pěstounských rodin Mgr. Ing. Pavlem Šmýdem
hovořila Lenka Pospíšilová*



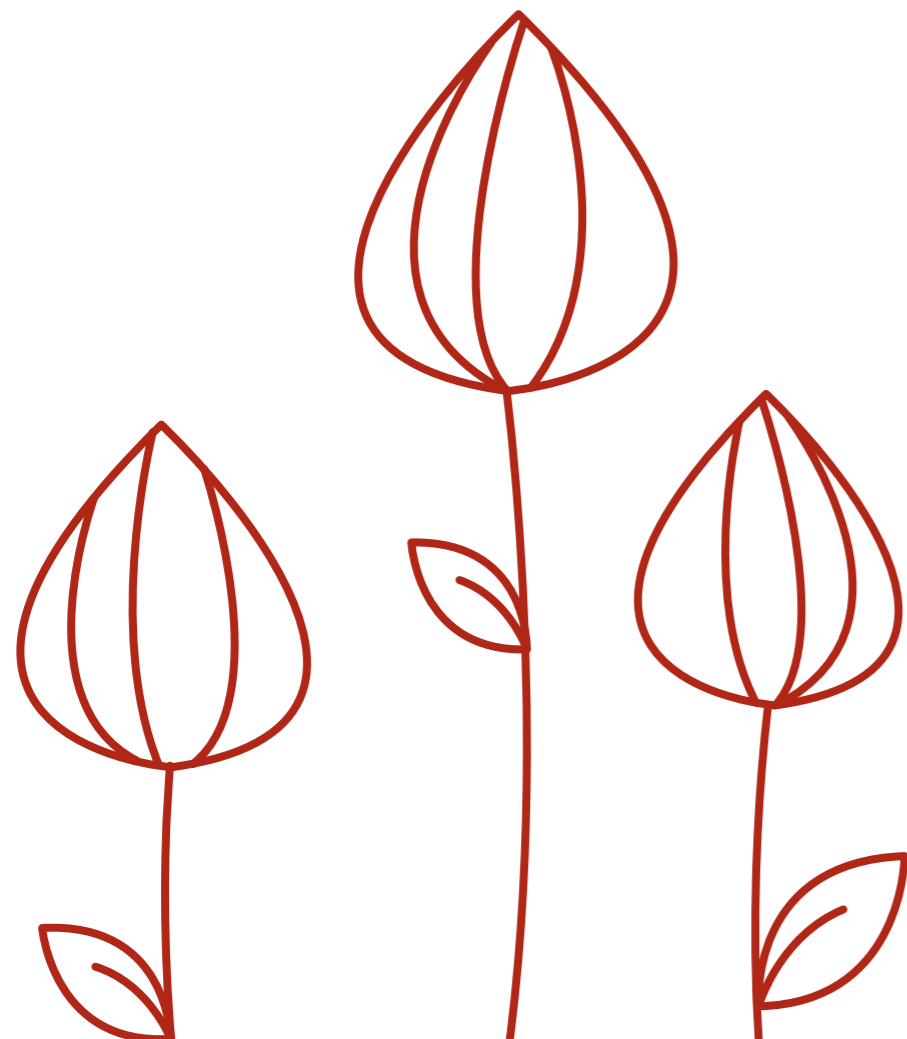

HISTORIE SDRUŽENÍ PĚSTOUNSKÝCH RODIN Z.S. (1995–2025)

- 1995** Sdružení pěstounských rodin zakládají pěstouni Hana a Miroslav Opatřilovi spolu s dalšími příznivci náhradní rodinné péče. Začínáme ve třech dobrovolnicích, v pronajatém jednopokojovém bytě na sídlišti v Brně–Julíánově. Od začátku chceme pomáhat hledat nové rodiny pro opuštěné děti a pěstounům poskytovat odbornou podporu a porozumění.
- 1997** Spouštíme osvětové kampaně a začínáme vydávat časopis Průvodce náhradní rodinnou péčí, který distribuujeme po celé republice. Zakládáme rubriku Hledáme vás, mámo, táto, v níž zprostředkováváme příběhy dětí hledajících domov. Časopis později, po 24 letech, zaniká, ale rubrika dodnes pomáhá hledat rodiny pro potřebné děti.
- 1998** Naše členská základna rychle roste a k 1. 1. 1999 evidujeme 278 pěstounských rodin, ve kterých vyrůstá 919 dětí. Tři čtvrtiny z těchto rodin pocházejí z Moravy. Databáze zájemců o přijetí dětí do rodiny už čítá 83 jednotlivců a párů připravených otevřít své domovy dětem.
- 2000** Začíná platit zákon o sociálně-právní ochraně dětí, který poprvé uznává roli neziskových organizací v péči o ohrožené děti. Aktivně se podílíme na jeho tvorbě, včetně pořádání celostátních setkání s odborníky, pěstouny a zákonodárci. V prosinci získáváme oficiální pověření k výkonu SPOD od MPSV.

20
03

Zapojujeme se do expertních skupin na místní i vládní úrovni a otevřeně hovoříme o nutnosti změn v systému péče o ohrožené děti. Pořádáme odborná setkání a konference, které přinášejí prostor pro sdílení zkušeností pěstounů, odborníků i zástupců státní správy.

20
06

Usilujeme o propagaci náhradní rodinné péče, zejména péče pěstounské. Podporujeme zviditelňování příkladů dobré praxe života náhradních rodin. Ve spolupráci s Nadací Divoké husy a Nadačním fondem Rozum a cit pomáháme vydat knihu Dagmar Zezulové Domov je místo, odkud tě nevyhodí..., která přibližuje veřejnosti svět náhradní rodinné péče.

20
08

Rozvíjíme nové odborné služby pro pěstouny: jako jedni z prvních zavádíme odlehčovací péči, o dva roky později službu asistovaného kontaktu s biologickou rodinou. Otevíráme novou Poradnu NRP v Plzni, která dodnes úspěšně poskytuje pomoc rodinám v celém Plzeňském kraji.

20
10

Pomáháme zprostředkovat 35 z celkových 65 dlouhodobě neumístitelných dětí do nových rodin díky rubrice Hledáme vás, mámo, táto. Realizujeme řadu projektů s mezinárodní účastí, například Visegrádskou konferenci a spolupráci s partnery v Rakousku a Bavorsku. Díky podpoře Evropského sociálního fondu vytváříme odborné materiály a sdílíme příklady dobré praxe s odborníky z okolních evropských zemí.

20
13

Po novelizaci zákona o sociálně-právní ochraně dětí uzavíráme první dohody o výkonu pěstounské péče. Doprovázíme všechny typy pěstounských rodin od dlouhodobých, příbuzenských až po přechodné. V praxi si stále více uvědomujeme, že každá z těchto forem má svá specifika a zaslouží si cílenou podporu. Usilujeme o maximální podporu všech rodin tak, aby mohly co nejlépe naplňovat potřeby svěřených dětí.

20
15

Slavíme 20 let. Otevíráme nové pobočky v Praze a Bystřici pod Hostýnem (dnes sídlíme v Kroměříži), které úspěšně fungují dodnes. Máme uzavřených 234 dohod o výkonu pěstounské péče. Pomáháme i těm, kteří dohodu ukončili v souvislosti se zletilostí přijatých dětí, protože víme, že pěstounství nekončí osmnáctými narozeninami dítěte. Zájemcům o náhradní rodinnou péči nabízíme podporu už ve fázi rozhodování formou bezplatných konzultací a besed. Považujeme za důležité, aby měli otevřený a bezpečný prostor k promyšlenému rozhodnutí, které mění život nejen dítěti, ale i jim samotným.

20
19

Úspěšně dokončujeme projekt Procesy práce s pěstouny na přechodnou dobu, který po dva roky nabízí prostor pro diskusi a sdílení dobré praxe v oblasti pomoci a doprovázení pěstounů na přechodnou dobu za účasti externích odborníků, klíčových pracovníků doprovázejících organizací i úředníků OSPOD. V rámci projektu vzniká příručka Kontakty dětí v pěstounské péči s biologickou rodinou – úskalí a rizika (Mag. Alena Vítková a kol.). Výstupy prezentujeme na závěrečné konferenci Zkušenosti přechodné pěstounské péče a cesta dítěte do stabilní rodiny, která se koná 21. března 2019 v Brně. Zároveň otevíráme jednu z našich nejmladších poradn NRP v Českých Budějovicích, která se ctí funguje stále, v roce 2025 rozšiřuje tým doprovázejících pracovníků a stěhuje se do nových, větších prostor.

20
21

Covidové roky přinášejí potřebu rychle se zorientovat v nových podmínkách a hledat cesty, jak dál poskytovat odbornou i lidskou podporu. Učíme se využívat online nástroje a rozšiřujeme formy vzdělávání a sdílení. Pořádáme mezinárodní online konferenci Dítě v pěstounské péči a trauma a online setkání pěstounských rodin zemí V4 Pěstounství jako zápas o duši. Začínáme s online vzděláváním – s webináři pro pěstouny. V témže roce spouštíme podcast Náhradka, ve kterém sdílíme zkušenosti pěstounů, mladých lidí a odborníků, abychom posílili povědomí o pěstounství a podpořili nové zájemce.





20
22

Vstupujeme do roku s nadějí, že další novela zákona o sociálně-právní ochraně dětí zajistí systémové zlepšení. Změny, které přináší zákon č. 363/2021 Sb., však pěstouni nevnímají jednotně. Nově zavedené rozlišení mezi zprostředkovanou a nezprostředkovanou pěstounskou péčí ovlivňuje nároky na dávky i důchodové započítání. Pro řadu pěstounů to znamená snížení příspěvků. Během roku jednáme se zástupci MPSV a přispíváme k nápravě některých nejvýraznějších nesrovnalostí.

20
23

Zahajujeme činnost nejmladší Poradny NRP v Telči, která nabízí pomoc a podporu náhradním rodinám v regionu Vysočina. Celý tým se schází na výročním setkání, kde si společně formuluje naši vizi: přispívat k tomu, aby bylo pěstounství ve společnosti respektováno a oceňováno jako hodnotná forma náhradní rodinné péče. Chceme, aby pěstounské rodiny měly dostatek podpory a příležitosti k rozvoji svých kompetencí, aby mohly dětem nabídnout bezpečné a láskyplné prostředí pro jejich rozvoj. Věříme, že tímto způsobem pomáháme dětem v pěstounských rodinách prožít co nejlepší dětství. Ujasňujeme si také hodnoty, na kterých si zakládáme: dítě v rodině; bezpečí a otevřenost; humor a kreativita; partnerství a spolupráce. A především odvaha, protože k prosazení nejlepšího zájmu dítěte často vystupujeme ze své komfortní zóny.

20
25

Slavíme 30 let činnosti. Máme přes 40 zaměstnanců a působíme v Brně, Plzni, Kroměříži, Znojmě, Praze, Českých Budějovicích a Telči. Doprovázíme více než 600 pěstounských rodin. Vážíme si všech pěstounů bez ohledu na formu péče – každá má svá specifika, výzvy i přínosy. Usilujeme o to, aby každá rodina měla dostatek podpory, porozumění a odborného zázemí pro svou jedinečnou cestu pěstounstvím. Naším trvalým cílem zůstává stabilita dítěte vyrůstajícího v rodině. Po celou dobu nás provázejí nejen odborníci, experti a spolupracující organizace, ale především přátelé, naše rodiny, dobrovolníci a štedří individuální, firemní i nadační dárči. Bez jejich podpory by naše činnost nebyla možná. S úctou a pokorou děkujeme za třicet let společné práce ve prospěch ohrožených dětí a náhradních rodin.



NAŠE POSLÁNÍ, VIZE A HODNOTY

Naším posláním je podporovat pěstounské rodiny a jiné pečující osoby v jejich rozhodnutí dát dětem, které to potřebují, šťastnou a spokojenou rodinu. Poskytovat trvalou podporu, poradenství, odbornou pomoc, vzdělávání a doprovázení dětem a pečujícím osobám.

Naší vizí je vytvořit společnost, ve které je pěstounství respektováno a oceňováno jako hodnotná forma náhradní rodinné péče o děti. Chceme, aby pěstounské rodiny měly dostatek podpory a příležitosti k rozvoji svých kompetencí, aby mohly dětem poskytnout bezpečné a láskyplné prostředí pro jejich rozvoj.

Věříme, že tímto způsobem přispějeme k tomu, aby děti v pěstounských rodinách měly to nejlepší možné dětství.

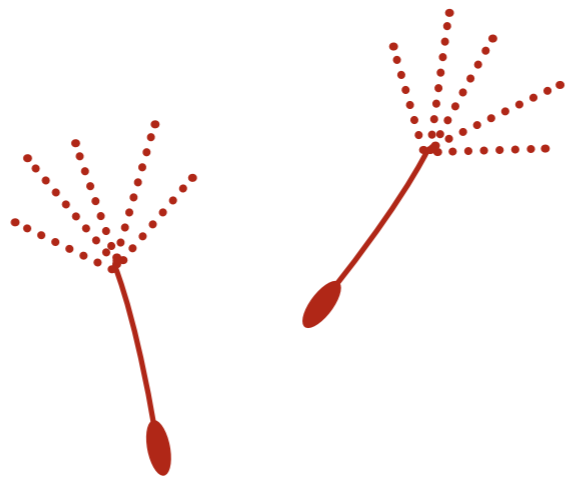
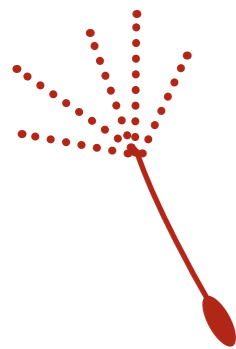

Naše hodnoty

Dítě v rodině

– náhradní rodiny jsou pro nás plnohodnotné. Spolužíváme jejich radosti i starosti.

Bezpečí a otevřenost

– podporujeme a nasloucháme. Vytváříme bezpečný prostor pro sdílení a dialog.

Humor a kreativita

– spojují nás a posouvají.

Odvaha

– k prosazení nejlepšího zájmu dítěte vystupujeme ze své komfortní zóny.

Partnerství a spolupráce

– ve Sdružení podporujeme partnerství s pěstouny, odborníky a státními institucemi. Vycházíme si vstříc. Respektujeme své názory, snažíme se nacházet nejlepší řešení.

KDE NÁS NAJDETE



1

Sdružení pěstounských rodin z.s.
Poradna náhradní rodinné péče
Vedoucí: Sylva Dvořáčková
Anenská 10
602 00 Brno

2

Sdružení pěstounských rodin z.s.
Poradna náhradní rodinné péče
Vedoucí: Mgr. Klára Ježková
Na Zlatnici 144/8
147 00 Praha 4

3

Sdružení pěstounských rodin z.s.
Poradna náhradní rodinné péče
Vedoucí: Mgr. Hana Benadová
Purkyňova 1020/27
301 00 Plzeň 3

4

Sdružení pěstounských rodin z.s.
Poradna náhradní rodinné péče
Vedoucí: Mag. Alena Vítková
Řiegrovo náměstí 182/20
767 01 Kroměříž 1

5

Sdružení pěstounských rodin z.s.
Poradna náhradní rodinné péče
Vedoucí: Mgr. Tereza Poštová
Lannova 205/16
370 01 České Budějovice

6

Sdružení pěstounských rodin z.s.
Poradna náhradní rodinné péče
Vedoucí: Mgr. Zdeňka Zamazalová
nám. Zachariáše z Hradce 70
588 56 Telč



JSME

V ČÍS

LECH

NAŠE PRÁCE ZA ROK 2025 V ČÍSLECH

49 celkový počet
zaměstnanců (k 31. 12. 2025)

Poradna NRP Brno

Počet pracovníků: **11** klíčových pracovníc, **2** psychologů

Počet doprovázených rodin: **224**

Z toho:

- nezprostředkovaných: 156
- zprostředkovaných: 62
- PPPD (přechodných): 6

Počet přijatých dětí v rodinách: **327**

Poradna NRP Kroměříž

Počet pracovníků: **5** klíčových pracovníc, **1** psychologka

Počet doprovázených rodin: **102**

Z toho:

- nezprostředkovaných: 67
- zprostředkovaných: 30
- PPPD (přechodných): 5

Počet přijatých dětí v rodinách: **156**

Poradna NRP České Budějovice

Počet pracovníků: **3** klíčové pracovníce

Počet doprovázených rodin: **69**

Z toho:

- nezprostředkovaných: 64
- zprostředkovaných: 5

Počet přijatých dětí v rodinách: **98**

Poradna NRP Plzeň

Počet pracovníků: **8** klíčových pracovníc, **2** psychologů

Počet doprovázených rodin: **156**

Z toho:

- nezprostředkovaných: 93
- zprostředkovaných: 46
- PPPD (přechodných): 17

Počet přijatých dětí v rodinách: **157**

Poradna NRP Praha

Počet pracovníků: **7** klíčových pracovníc, **1** psychologka

Počet doprovázených rodin: **110**

Z toho:

- nezprostředkovaných: 82
- zprostředkovaných: 21
- PPPD (přechodných): 7

Počet přijatých dětí v rodinách: **157**

Poradna NRP Telč

Počet pracovníků: **2**

Počet doprovázených rodin: **31**

Z toho:

- nezprostředkovaných: 23
- zprostředkovaných: 5
- PPPD (přechodných): 3

Počet přijatých dětí v rodinách: **45**



Poskytli jsme

přes **230 konzultací** osobně, telefonicky, prostřednictvím sítí pro zájemce o náhradní rodičovství.

Uspořádali jsme

- **106** vzdělávacích akcí pro osoby pečující (webinářů, seminářů a víkendů)
- **34** rodinných akcí a výletů
- **13** supervízi pro osoby pečující
- **9** seminářů a besed pro odborníky
- **4** tábory pro děti v pěstounské péči
- **4** akce pro mladé
- **2** Dny pěstounských rodin
- **2** konference
- **2** besedy pro širokou veřejnost
- **2** dny otevřených dveří

Počet externích spolupracujících lektorů: **42**

Zveřejnili jsme

- **12 článků** na blogu www.pestouni.cz
- **6 dílů podcastu** Náhradka na www.podcasty.pestouni.cz



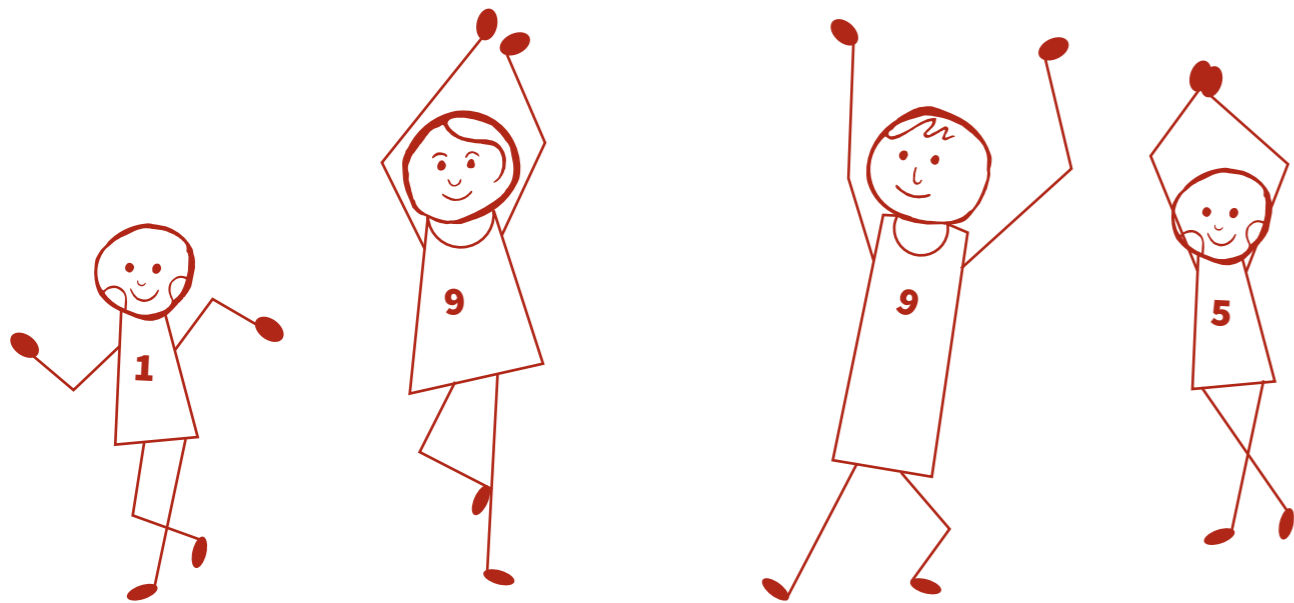

ZHODNOCENÍ ROKU 2025 ZA JEDNOTLIVÁ PRACOVIŠTĚ

Poradna náhradní rodinné péče Brno

„Dobré jméno naší organizace a třicet let podpory pěstounů nás zavazují být jim dobrými partnery a odvádět kvalitní a profesionální práci.“

Rok 2025 byl pro Sdružení pěstounských rodin rokem významným. Naše práce a četné aktivity probíhaly ve znamení 30. výročí založení naší organizace. Výroční rok jsme završili na Dnu pěstounských rodin, který se konal v Brně na Biskupském gymnáziu dne 13. 9. 2025. Účast pěstounů i dětí byla hojná a zábava tu probíhala na mnoha atrakcích. Byl zde prostor pro vzpomínání na úplné začátky činnosti SPR, ale i pro diskusi nad tématy, která pěstouny zajímají a reflektují jejich potřeby. Do debaty se zapojil i hejtman JMK Mgr. Jan Grolich a ministr MPSV Ing. Marián Jurečka.

Od 1. 1. 2025 vešel v platnost zákon č. 242/2024 Sb., o sociálně-právní ochraně dětí. Řeší zejména zákaz umísťování dětí do 3 let do ústavní péče. Přináší změny problematiky NRP i u poskytovatelů odborných sociálních služeb a doprovázení pěstounů. Hlavní změnou je zrovnoprávnění tzv. svěření s pěstounskou péčí. Cílem je nejen finanční narovnání, ale i možnost podpory a doprovázení pověřenou organizací pro osoby, které dříve na tyto služby neměly nárok. Se změnou zákona ukončil svoji činnost referát náhradní rodinné péče na Magistrátu města Brna. Tato agenda byla předána jednotlivým městským částem, se kterými jsme postupně navazovali spolupráci. Pro značný nárůst počtu rodin, které projevily zájem uzavřít dohodu o výkonu pěstounské péče s naší organizací, jsme také posílili tým sociálních pracovníků naší poradny v Brně. Potěšil nás rovněž zájem rodin, které s našimi službami učinily dobrou zkušenost a přešly ke Sdružení pěstounských rodin od jiných doprovodných organizací. Dobré jméno naší organizace a třicet let podpory pěstounů nás zavazují být jim dobrými partnery a odvádět kvalitní a profesionální práci. Pozornost věnujeme odbornému vzdělávání pěstounů,

podporování a rozšiřování jejich výchovných kompetencí. Za důležité považujeme podporovat sounáležitost našich pěstounských rodin příležitostným setkáváním na kulturních a relaxačních akcích i programy pro děti.

Nejvíce si však pěstouni váží citlivého, lidského přístupu ke svěřené rodině a dětem. Přáním a posláním nás všech je zejména řídit se „nejlepším zájmem dítěte“. Pěstounům chceme pomáhat se dobře zhostit náročného životního poslání, ale i být vnímaví ke každodenním starostem a námahám. Přicházíme s nabídkou konkrétní pomoci, řešení těžkostí při výchově, výuce i zpracování životního příběhu. Pěstouni velice oceňují možnost porady s psychologkami naší poradny. Hojně bývají navštěvovány kluby pěstounů, kde je možné vzájemné sdílení zkušeností mezi pěstouny i porada s odborníkem.

Naše poradna dlouhodobě spolupracuje s vysokými školami. Studenti VUT již několik let připravují pro děti v PP krásné vánoční dárky. Ale ještě více si pěstouni váží, že studenti pedagogické fakulty a fakulty sociálních studií přicházejí do rodin jako dobrovolníci. Pomáhají dětem s opakováním učiva, ale i s lepší motivací ke zvládnutí toho, co se jim zrovna nedaří.

Výborná je také spolupráce s organizací ADRA, která disponuje týmem dobrovolníků. Díky obětavosti a akčnosti našich klíčových pracovníků a pana ředitele pořádáme každým rokem letní tábory. Pro děti je to týden perfektních zážitků, zároveň i terapeutického působení canisterapie a pro organizátory i příležitost poznat děti jako jejich kamarádi. Velkou oblibu si také získaly výpravy na ferraty pro starší, zdatnější děti. Zvláštní pozornost věnujeme dospívajícím, kteří již brzy dosáhnou „zletilosti“. Motivujeme je k získávání dobrého vzdělání, finanční gramotnosti i orientaci k postupnému osamostatňování. Dosažením zletilosti dětí dohody o výkonu pěstounské péče končí, ale pěstouni často řeší mnohé problémy a s důvěrou se na nás dále obracejí. Společné tvoření i sdílení radostí vždy přináší nový elán a optimismus do dalších dní. Na mnohé akce zveme i pěstouny „veterány“, kteří podporu a sdílení také potřebují.

Přáním nás všech je, aby každé dítě mohlo prožívat dětství v bezpečí milující rodiny. Stále tedy hledáme hodné, obětavé lidi s velkým srdcem, kterým nejsou osudy dětí lhostejné.

*Sylva Dvořáčková
vedoucí Poradny NRP Brno*



Poradna náhradní rodinné péče České Budějovice

„Neustále získáváme nové zkušenosti a učíme se novým věcem – právě to nás na naší práci těší nejvíce.“

Rok 2025 byl pro naši pobočku v Českých Budějovicích skutečně přelomový. Rozšířili jsme se o řadu nových rodin, přivítali novou klíčovou pracovníci a přestěhovali se do nových prostor. S příchodem svěřeneckých rodin přišly i nové výzvy, které nás jako klíčové pracovníky dále profesně posouvají. Neustále získáváme nové zkušenosti a učíme se novým věcem – právě to nás na naší práci těší nejvíce. Rozšiřujeme si obzory a objevujeme další rozměry této smysluplné činnosti.

Navázali jsme spolupráci s českobudějovickou Charitou a dalšími neziskovými organizacemi. Pravidelně se setkáváme s ostatními doprovázejícími organizacemi i se zástupci OSPOD.

Díky většímu počtu rodin se nám daří efektivněji organizovat také vzdělávací aktivity. Letos jsme připravili pestrou nabídku témat i forem vzdělávání. Nově jsme zavedli klubová setkávání, která kromě předávání informací poskytují také prostor pro vzájemné sdílení zkušeností mezi pěstouny.

Velmi nás potěšilo pozvání Jihočeského divadla ke spolupráci a konzultaci při přípravě představení Mikulášská, věnovaného tématu náhradní rodinné péče. Naše rodiny měly možnost toto představení zhlédnout a děti si užily i mikulášskou nadílku. Jihočeské divadlo navíc nabídlo našim rodinám bezplatné vstupenky na operu Pinocchio a zvýhodněné vstupné na další představení.

Díky podpoře Nadace ČEZ se rodiny mohly zapojit také do různých volnočasových aktivit. Navštívili jsme hernu Bejbycafé, trampolínové centrum Jump Family, zoologickou zahradu i sportovně-relaxační areál v Hluboké nad Vltavou.

Velmi si ceníme spolupráce se studenty Teologické fakulty v Českých Budějovicích, kteří u nás absolvují odbornou praxi. Snažíme se jim zprostředkovat vhled do naší činnosti: podílejí se na organizaci akcí pro děti, poskytují doučování dětem z našich rodin a jako asistenti na víkendovém vzdělávání připravili pro děti velmi zdařilý program.

V rámci doprovázení si s rodinami budujeme vztahy, které často přetrvávají i po dosažení zletilosti dětí. Těší nás, že s námi rodiny zůstávají v kontaktu i několik let po ukončení doprovázení. Vážíme si toho, že můžeme sdílet jejich radosti i starosti a že se na nás s důvěrou obracejí.

*Mgr. Tereza Poštová
vedoucí Poradny NRP České Budějovice*

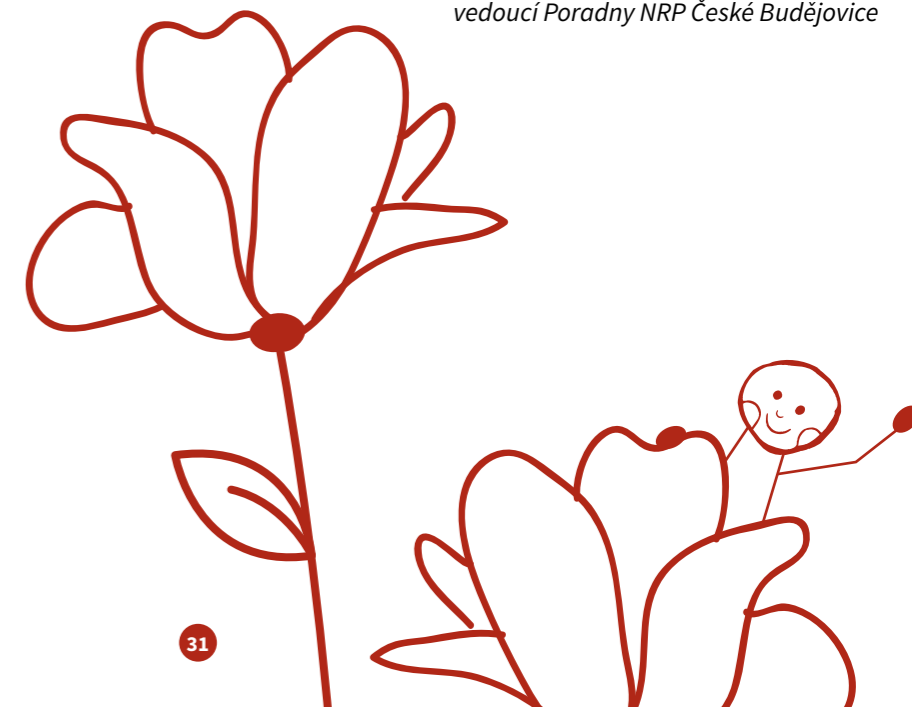

Poradna náhradní rodinné péče Kroměříž

„Těší nás, že v naší poradně můžeme dlouhodobě doprovázet pěstounské rodiny, sdílet s nimi jejich radosti i starosti a sledovat, jak rostou a vyvíjejí se jim svěřené děti.“

V roce 2025 došlo v naší poradně k četným změnám. Na počátku roku vešla v platnost novela zákona č. 242/2024 Sb., o sociálně-právní ochraně dětí, která přinesla řadu změn. Doprovázení se rozšířilo i na rodiny, které mají děti ve svěřenectví. V současné době tak doprovázíme řadu svěřeneckých rodin, snažíme se posílit jejich kompetence a nabídnout jim vhodné vzdělávání.

Vhledem k novým směrnicím a doporučením bylo nutné vytvořit nové metodické materiály a směrnice, které se týkají čerpání příspěvku v rámci dohod o výkonu pěstounské péče.

Naše organizace oslavila na podzim 30. výročí založení. Jako poděkování jsme připravili pro naše pěstouny Den pěstounských rodin, který se konal v Zoo Lešná se zajímavými přednáškami a programem pro děti v areálu zoo. Proběhla též 4 víkendová vzdělávání pod vedením zkušených lektorů PhDr. Jeronýma Klimeše, Mgr. et Mgr. Igora Klečky a Mgr. Silvie Houšťavové. Program pro děti se podařilo rozšířit o canisterapii, která se setkala s výborným ohlasem. Pěstouni rovněž oceňují možnost nabízených individuálních konzultací s lektory, kde mohou řešit aktuální problémy s výchovou přijatých dětí.

Pravidelně se konala klubová setkání a semináře zaměřené na terapeutické rodičovství, péči o děti s traumatem, na řešení výchovných problémů i na přípravu dětí na samostatný život. Rodiny si rovněž velmi cení volnočasových aktivit, jako jsou společné akce v Zoo Olomouc, Dětském světě Kroměříž apod. Vzdělávání i volnočasová setkání dávají pěstounským rodičům možnost sdílení problémů a společné výměny zkušeností. Pěstouni zde často nalézají celoživotní přátelství a pochopení, kterého se jim jinde nedostává.

Kvůli nárůstu doprovázených rodin bylo nutné přesídlit do nových prostorných kanceláří na Riegrově náměstí v Kroměříži.

Nové prostory poradny nám umožňují rozšířit naši nabídku vzdělávání a akcí pro děti i poskytnout lepší podmínky dětem při asistovaných kontaktech.

V minulém roce se nám rovněž podařilo založit facebookovou stránku přímo pro naši poradnu, kde budeme zveřejňovat chystané akce i zajímavé novinky a odborné články z oblasti NRP.

Pro tým naší poradny jsou důležitá společná intervizní a supervizní setkání, která nám umožňují řešit nastalé problémy společně na základě týmové spolupráce. K rodinám se snažíme přistupovat citlivě s pochopením, ale stále máme na zřeteli zájem dítěte a naplňování jeho potřeb. Pěstounům pomáháme lépe porozumět přijatým dětem, které zažily v nejtěžším věku zanedbávání, týrání a byly vystaveny řadě traumat. Pomáháme jim také zajistit dětem péči a výchovu, která jim nejlépe umožní najít stabilitu, přijetí a uzdravení se z prodělaných traumat. Velkou pozornost věnujeme též dospívajícím dětem, pomáháme je vést k samostatnosti a zlepšovat jejich finanční gramotnost.

Tým pracovníků naší poradny zůstává stabilní, což velmi oceňují naši pěstouni. Klíčové pracovnice se snaží si stále rozšiřovat znalosti a kompetence na základě četby odborné literatury, účasti na vzdělávacích seminářích i na základě sdílení společných zkušeností.

Těší nás, že v naší poradně můžeme dlouhodobě doprovázet pěstounské rodiny, sdílet s nimi jejich radosti i starosti a sledovat, jak rostou a vyvíjejí se jim svěřené děti.

*Mag. Alena Vítková
vedoucí Poradny NRP Kroměříž*

Poradna náhradní rodinné péče Plzeň

„Byl to rok změn, rychle stoupajícího počtu doprovázených rodin a v nových rodinách také jiné problematiky, rok konferencí, kolektivní práce – a to vše po 30 letech od založení.“

Rok 2025 přinesl novelu zákona o sociálně-právní ochraně dětí a s tím i nové rodiny. Svěřenectví bylo dáno na roveň pěstounství. Bylo nutné ujasnit si, jaké množství rodin zvládneme v původní sestavě, a promyslet rozšíření pracovního kolektivu. Dostali jsme souhlas s výběrem nové klíčové pracovnice a z asi 8 přihlášených jsme vybrali 2 a z nich po kolektivní konzultaci novou kolegyni. Je nás tedy na pobočce 10. Velkým přínosem je také naše psycholožka, která se vložila do organizace supervizních setkávání s přechodnými pěstunkami, podpůrné skupiny pro zájemce z řad doprovázených rodin a skupiny pro náctileté. Běží dlouhodobý kurz v terapeutickém rodičovství, který vede kolegyně s oprávněním lektorovat tento program. Jako lektorku ji využívaly i ostatní pobočky SPR.

Naši pěstouni se vzdělávali na třech běžích vzdělávacích pobytů, které již mají tradici a pravidelné účastníky. Měsíční kulaté stoly využívají další. V roce 2025 jsme byli poměrně úspěšní v získávání financí na aktivity nad rámec doprovázení. Uskutečnili jsme návštěvu vodního hradu, potápění, Den pěstounských rodin, návštěvu kaolinového dolu atd. Nakoupili jsme pomůcky pro terapii, hradili doučování.

V tomto roce si SPR připomínalo 30. výročí svého založení a uspořádalo konferenci „Hranice péče“ s mezinárodní účastí na Karlově univerzitě v Praze. V Plzni jsme uskutečnili „svoji“ konferenci za podpory Krajského úřadu Plzeňského kraje. Tématem byly nové přístupy k pěstounské péči. V závěru roku jsme intenzivně pracovali na inovacích DoVPP a zapracovávali novinky, které přinesla „novela 2025“. Zkrátka, byl to rok změn, rychle stoupajícího počtu doprovázených rodin a v nových rodinách také jiné problematiky, rok konferencí, kolektivní práce – a to vše po 30 letech od založení.

*Mgr. Hana Benadová
vedoucí Poradny NRP Plzeň*



Poradna náhradní rodinné péče Praha

„V rodinách jsme často řešili asistované kontakty s biologickými rodiči, zabývali jsme se otázkou, jaká četnost kontaktů je pro děti vhodná, zdravá a užitečná a co je dobré podpořit.“

Máme radost ze zájmu o doprovázení. Na začátku roku 2025 šlo o velký nárůst počtu zejména svěřeneckých rodin, který souvisel s novelou zákona. V Poradně NRP Praha jsme v roce 2025 doprovázeli 110 rodin, které pečovaly o 157 dětí. O rodiny se v pražské poradně stará 8 kolegyň: 7 klíčových pracovníků (včetně vedoucí a zástupkyně vedoucí) a jedna paní psychologka.

V rodinách jsme často řešili asistované kontakty s biologickými rodiči, zabývali jsme se otázkou, jaká četnost kontaktů je pro děti vhodná, zdravá a užitečná a co je dobré podpořit. Vedle toho jsme diskutovali o výchovných přístupech v rodinách, nastavování hranic například v oblasti digitálních technologií pro děti, zapojování dětí do domácích prací, kapesném pro děti, přípravě do školy, rivalitě mezi sourozenci a podpoře dobrých vztahů v rodinách a o dalších konkrétních situacích. V roce 2025 jsme bohužel zažili i několik úmrtí v rodinách a pomáhali dětem vyrovnat se se ztrátou, nejčastěji formou terapií.

S dětmi jsme pracovali na porozumění sobě samým a svému příběhu a na přijetí své identity, a to nejčastěji formou zpracování „knihy života“. Metodou My Backpack jsme spolu s některými dětmi zpracovávali jejich historii, potřebu změny péče a jejich odchod do pěstounské péče. Děkujeme hlavnímu městu Praze za finanční podporu tohoto projektu z programu v oblasti rodinné politiky. Obecně zpracování traumatu z raného dětství je téma, kterému se věnujeme průběžně a nepřetržitě.

Nově jsme v loňském roce řešili ukončování dohod, a to ze specifického důvodu, kdy děti, které dovršily 15 let věku a nedostaly se na střední školu, nebyly již dále považovány za nezaopatřené děti, a pěstouni pozbyli nároku na dávky pěstounské péče a dále neměli zájem o doprovázení.

V roce 2025 se nám podařilo zorganizovat několik akcí pro rodiny, tradičně největší akcí je vánoční setkání. V loňském roce jsme pro rodiny připravili vánoční divadelní představení Zpátky do Betléma, které pro nás realizovalo Divadlo Pavla Šmída a Vojty Vrtka. Dále jsme s dětmi v Městské knihovně v Praze navštívili program Virtuální realita a pro rodiny jsme také uspořádali návštěvu horolezecké stěny v HO Smíchov.

Jako každý rok jsme se v roce 2025 zapojili do Dnů pěstounství společně s Magistrátem hlavního města Prahy.

Pěstouni byli v loňském roce velmi spokojeni se vzdělávacím víkendem, který se uskutečnil v červnu v Resortu Blatnice. Ocenili jak téma vzdělávání (zaměřili jsme ho na úvod do terapeutického rodičovství), tak místo konání, které bylo v krásné přírodě, v uzavřeném areálu vhodném pro aktivity s dětmi.

*Mgr. Klára Ježková
vedoucí Poradny NRP Praha*

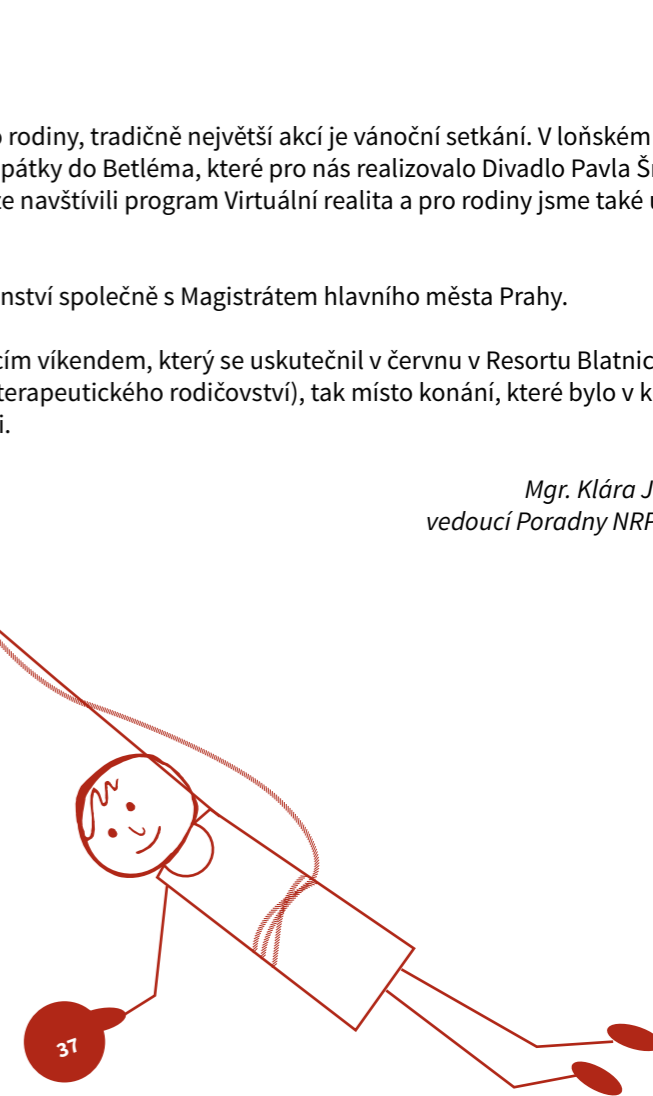

DOBŘÍ PRACOVNÍK

- FLEXIBILNÍ
- MAJÍ POCHOPENÍ
A MOŽE BÝT OPOROU
- UMÍ MLČET / NASLOUCHAT
- DIPLOMACIE
- NAPROJENÍ, NALADĚNÍ
- KREATIVITA

Poradna náhradní rodinné péče Telč

„Příběh každé rodiny je jedinečný, a proto bych ráda vyjádřila úctu i obdiv těmto rodinám, které se s velkým odhodláním staraly o děti, jež nemohly vyrůstat v péči svých biologických rodičů.“

Rok 2025 byl i pro naši poradnu v Telči významný především v souvislosti s novelou zákona o sociálně-právní ochraně dětí. Tato novela přinesla nejen změny v podpoře stávajících pěstounských rodin, ale také rozšíření podpory pro rodiny, které dosud na doprovázení neměly nárok. Začali jsme nově podporovat a doprovázet tyto rodiny. Příběh každé rodiny je jedinečný, a proto bych ráda vyjádřila úctu i obdiv těmto rodinám, které se s velkým odhodláním staraly o děti, jež nemohly vyrůstat v péči svých biologických rodičů, a nebyla jim poskytována systematická podpora ze strany státu. Jejich role je nezastupitelná a zasluhuje respekt i poděkování.

Naše poradna podporuje a doprovází pěstounské rodiny na Vysočině a v přilehlých oblastech. V roce 2025 jsme pořádali vzdělávací semináře, které byly zaměřeny na rozvoj rodičovských kompetencí, sdílení zkušeností a posilování jistoty v náročných situacích. Významnou novinkou roku 2025 byl první vzdělávací víkend, který jsme uspořádali v areálu Hospodářského dvora Bohuslavice. Tento pobyt spojil vzdělávání s odpočinkem a společně stráveným časem. Prostředí dvora s množstvím zvířat a možnostmi pro volnočasové aktivity přispělo k velmi příjemné atmosféře, kterou ocenili nejen dospělí účastníci, ale především děti. Na závěr vzdělávacího víkendu děti společně s asistentkami připravily divadelní představení, do jehož děje zapojily všechny účastníky setkání.

V průběhu roku jsme také dvakrát realizovali Inspirativní setkání pro pěstouny na přechodnou dobu. Tato setkání vytvořila bezpečný prostor pro sdílení zkušeností, vzájemnou podporu a inspiraci mezi pěstouny, kteří se věnují této specifické a náročné formě péče.

Neméně důležitou součástí naší práce byla příprava a organizace asistovaných kontaktů dětí v pěstounské péči s jejich biologickými rodinami. Tyto kontakty představují citlivý proces, který vyžaduje odborné vedení a individuální přístup především s ohledem na potřeby dítěte.

Rodinám, které prožívaly náročné životní situace, jsme zprostředkovali odbornou psychologickou a psychoterapeutickou pomoc. Naším cílem bylo posílit jejich stabilitu, podpořit vztahy v rodině a přispět k bezpečnému prostředí pro děti.

Součástí činnosti naší poradny je rovněž osvěta v oblasti náhradního rodičovství, především pěstounské péče. Usilujeme o zvyšování povědomí veřejnosti o významu a přínosu pěstounství a o podporu pozitivního vnímání této důležité formy péče o děti. S kolegy z dalších doprovázejících organizací, městských úřadů a krajského úřadu jsme připravili aktivity v rámci Týdne pěstounství na Vysočině.

Dlouhodobě také spolupracujeme se studenty oboru sociální práce, kterým umožňujeme zapojení se do našich aktivit. Tato spolupráce přináší obohacení nejen studentům, ale i našemu týmu a zároveň přispívá k rozvoji budoucích odborníků v oblasti sociální práce.

V průběhu roku 2025 jsme ve spolupráci s Poradnou NRP České Budějovice zahájili společné supervize, které jsou pro nás velkým přínosem. Naše pracovnice se dále vzdělávají a zvyšují si odbornou kvalifikaci. Závěrem roku jsme posílili náš tým o novou kolegyni, čímž se navýšila kapacita poskytovaných služeb a rozšířily se možnosti podpory pro doprovázené rodiny.

Ráda bych poděkovala kolegyním naší Poradny NRP Telč a kolegyním a kolegům ze Sdružení pěstounských rodin za vzájemnou podporu a spolupráci.

*Mgr. Zdeňka Zamazalová
vedoucí Poradny NRP Telč*

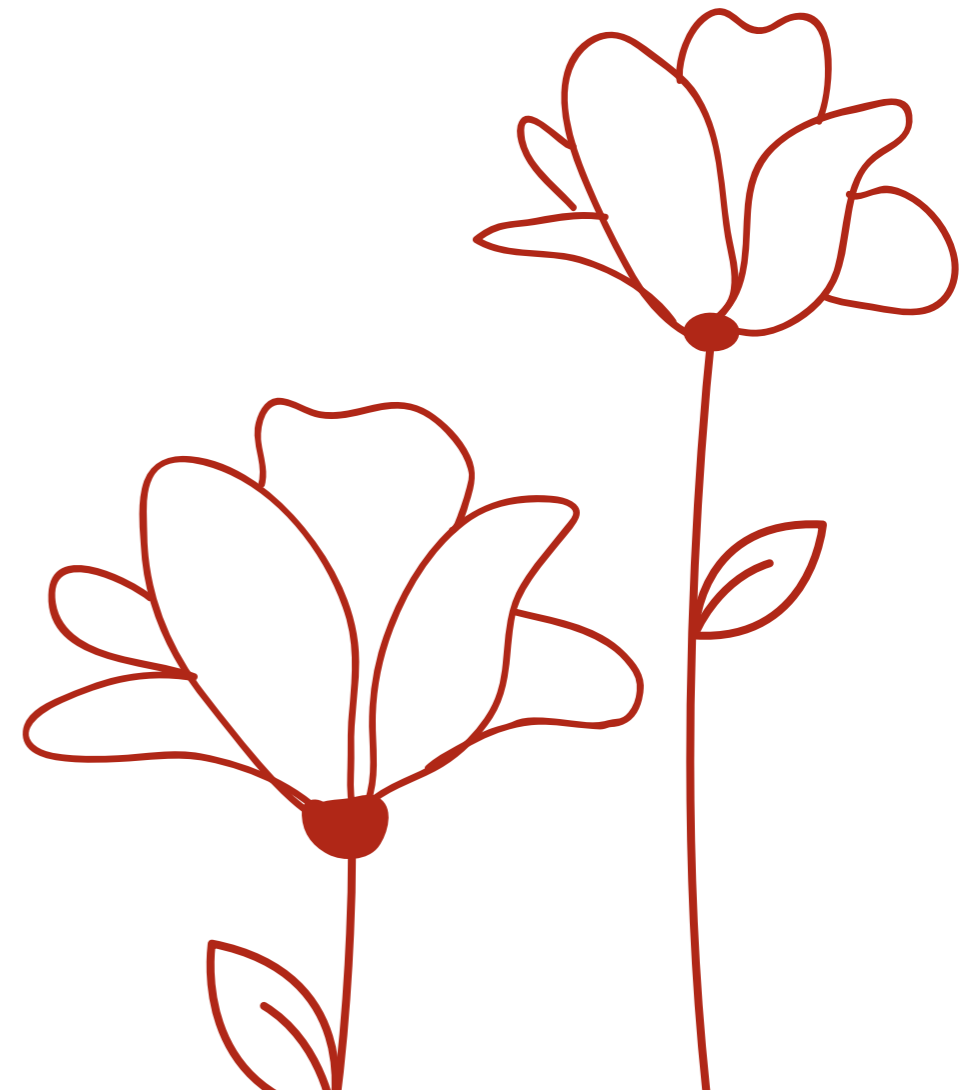

Významné akce v roce 2025

„Jsme rádi, že se nám podařilo v loňském roce oslavit 30 let společné cesty s pěstouny, odborníky, spolupracujícími organizacemi, našimi vlastními rodinami i dobrovolníky. Každý z nás přispěl k tomu, aby tento rok byl pestrý a plný opravdových setkání.“

Jak již bylo zmíněno v některých článcích, u příležitosti 30. výročí Sdružení pěstounských rodin jsme mimo jiné v roce 2025 uspořádali dvě konference a dvakrát Den pěstounských rodin.

Dvoudenní konference Hranice péče se konala na půdě Univerzity Karlovy pod záštitou manželky prezidenta České republiky Evy Pavlové a tehdejší náměstkyně ministra pro evropské záležitosti a zmocněnkyně pro lidská práva Mgr. Kláry Šimáčkové Laurenčíkové. Za finanční podporu konference děkujeme The Kellner Family Foundation.

Ve čtvrtek 3. dubna se nás sešlo přes 150 odborníků v oblasti náhradní rodinné péče. Z přednášejících vystoupili: Mgr. Petra Zdražilová, tehdejší vrchní ředitelka sekce rodinné politiky a sociálních služeb MPSV; Mgr. Klára Ille, právnička, odbor rodiny, zdravotnictví a práce, Kancelář veřejného ochránce práv; Mgr. Václav Pěkník, vedoucí OSPOD městského obvodu Slezská Ostrava; Mgr. Kristýna Čobanová, Vězeňská duchovenská péče a Probační a mediační služba ČR; Mgr. Ferdinand Raditsch, ředitel Květná Zahrada, z. ú.; Mgr. Veronika Karoušová, vedoucí náhradní rodinné péče, lektorka a konzultantka příprav náhradní rodinné péče pro Středočeský kraj; doc. PhDr. Bc. Iva Poláčková Šolcová, Ph.D., Psychologický ústav AV ČR; PhDr. Andrej Drbohlav, Institut neuropsychiatrické péče; prof. RNDr. Aleš Benjamín Stuchlík, DSc., neurovědec, lektor, neurokouč; Gillian Schofield, Centrum pro výzkum dětí a rodin, University of East Anglia, Spojené království; Richard Rose, terapeut, poradce a supervizor, ředitel služeb intervence u dětí s traumatem, Spojené království.

Druhý den, 4. dubna, byl věnován workshopům s Gillian Schofield, Richardem Rosem a kolegy ze slovenské organizace Návrat RNDr. Evou Stankovou, Ph.D., a Mgr. Veronikou Mičicovou.

Další konferenci na půdě KÚ Plzeňského kraje pořádala naše Poradna NRP Plzeň, konala se za finanční podpory Plzeňského kraje. Jednodenní odborné setkání s tématem Aktuální možnosti podpory dětí v náhradních rodinách nabídlo řadu příspěvků a workshopů. V rámci konference vystoupila např. Mgr. Darina Pendlová, soudkyně, předsedkyně senátu opatrovníckého oddělení na Okresním soudu Plzeň-jih, s příspěvkem Náhradní rodinná péče pohledem soudkyně, ve kterém sdílela aktuální praxi v soudnictví NRP, na co se nejvíce naráží, jaká práva mají pěstouni, kdy a jak žádat o jejich rozšíření apod. Na přednáškovou část pak navazovaly praktické workshopy. Jeden z nich o terapeutickém rodičovství vedla i naše kolegyně, Mgr. Lucie Baliharová, lektorka a klíčová pracovnice rodin Poradny NRP Plzeň.

Na podzim jsme se sešli s našimi pěstouny, bývalými kolegy i podporovateli Sdružení na Dni pěstounských rodin v Brně, který se konal za laskavé podpory Jihomoravského kraje. Akci se zúčastnili tehdejší ministr práce a sociálních věcí Marian Jurečka a hejtman Jihomoravského kraje Jan Grolich.

Jsme rádi, že se nám podařilo v loňském roce oslavit 30 let společné cesty s pěstouny, odborníky, spolupracujícími organizacemi, našimi vlastními rodinami i dobrovolníky. Každý z nás přispěl k tomu, aby tento rok byl pestrý a plný opravdových setkání.

Za propagaci koordinátorka Julija Prejšová

FI

NA

NCE



FINANCE

Vybrané finanční údaje jednotlivých středisek a projektů v tisících Kč

Finance z veřejných zdrojů	
ÚP Brno, státní příspěvek na výkon pěstounské péče	44,853 tis.
MPSV, Odbor rodinné politiky a ochrany práv dětí	549 tis.
Hlavní město Praha	84 tis.
Jihomoravský kraj	50 tis.
Plzeňský kraj	30 tis.
Statutární město Brno, Odbor zdraví	99 tis.
Statutární město Brno, Odbor školství a mládeže	40 tis.
Statutární město Brno, městská část Brno – Řečkovice a Mokrá Hora	5 tis.
Statutární město Plzeň, Odbor sociálních služeb	14 tis.
Statutární město Plzeň, městský obvod Plzeň 3	30 tis.

Významné dary		
Nadace The Kellner Family Foundation na mezioborovou konferenci		75 tis.
Nadace J&T na doprovodné projekty doprovázení		104 tis.
Nadace Komerční banky na doprovodné projekty doprovázení		65 tis.
Nadační fond Veolia na doprovodné projekty doprovázení		3 tis.
Nadace ČEZ na doprovodné projekty doprovázení		41 tis.
Nadační fond Albert na doprovodné projekty doprovázení		20 tis.

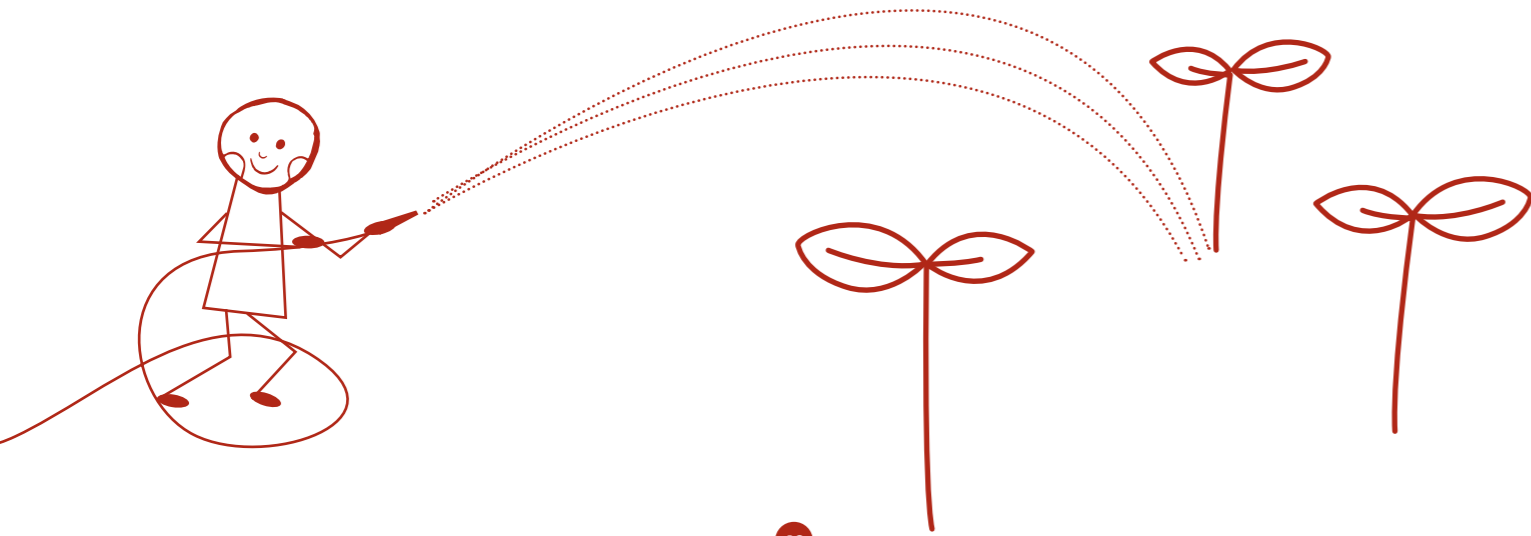

Rozvaha (Balance)ke dni 31.12.2025
(v celých tisících Kč)

IC							
6	4	3	2	6	4	7	1

Název, sídlo a právní forma
účetní jednotky

Sdružení péstounských rodin z.s.

Anenská 10/10
Brno
602 00

AKTIVA		Číslo řádku	Stav k prvnímu dni účetního období	Stav k poslednímu dni účetního období
A.	Dlouhodobý majetek celkem	1		
I.	Dlouhodobý nehmotný majetek celkem	2		
1.	Nehmotné výsledky výzkumu a vývoje	3		
2.	Softwar	4		
3.	Ocenitelná práva	5		
4.	Drobný dlouhodobý nehmotný majetek	6		
5.	Ostatní dlouhodobý nehmotný majetek	7		
6.	Nedokončený dlouhodobý nehmotný majetek	8		
7.	Poskytnuté zálohy na dlouhodobý nehmotný majetek	9		
II.	Dlouhodobý hmotný majetek celkem	10		
1.	Prozemky	11		
2.	Umělecká díla, předměty a sbírky	12		
3.	Stavby	13		
4.	Hmotné movité věci a jejich soubory	14		
5.	Přístavkové celky trvalých porostů	15		
6.	Dospělá zvířata a jejich skupiny	16		
7.	Drobný dlouhodobý hmotný majetek	17		
8.	Ostatní dlouhodobý hmotný majetek	18		
9.	Nedokončený dlouhodobý hmotný majetek	19		
10.	Poskytnuté zálohy na dlouhodobý hmotný majetek	20		
III.	Dlouhodobý finanční majetek celkem	21		
1.	Podíly - ovládaná nebo ovládaná osoba	22		
2.	Podíly - podstatný vliv	23		
3.	Dluhové cenné papíry držené do splatnosti	24		
4.	Zápisnice organizačním složkám	25		
5.	Ostatní dlouhodobé zápisnice	26		
6.	Ostatní dlouhodobý finanční majetek	27		
IV.	Oprávy k dlouhodobému majetku celkem	28		
1.	Oprávy k nehmotným výsledkům výzkumu a vývoje	29		
2.	Oprávy k dlouhodobému majetku celkem	30		
3.	Oprávy k oceněným právům	31		
4.	Oprávy k drobnému dlouhodobému nehmotnému majetku	32		
5.	Oprávy k ostatnímu dlouhodobému nehmotnému majetku	33		
6.	Oprávy ke stavbám	34		
7.	Oprávy k samostatným movitým věcem a souborům movitých věcí	35		
8.	Oprávy k přístavkovým celkům trvalých porostů	36		
9.	Oprávy k základnímu stádu a tabyřím zvířatům	37		
10.	Oprávy k drobnému dlouhodobému hmotnému majetku	38		
11.	Oprávy k ostatnímu dlouhodobému hmotnému majetku	39		
B.	Krátkodobý majetek celkem	40		
1.		41	94591	69061

AKTIVA		Číslo řádku	Stav k prvnímu dni účetního období	Stav k poslednímu dni účetního období
I.	Zásoby celkem	42		
1.	Material na skladě	43		
2.	Material na cestě	44		
3.	Nedokončená výroba	45		
4.	Polořadby vlastní výroby	46		
5.	Výročky	47		
6.	Milada a ostatní zvířata a jejich skupiny	48		
7.	Zooři na skladě a v prodejnách	49		
8.	Zooři na cestě	50		
9.	Poskytnuté zálohy na zásoby	51		
II.	Pohledávky celkem	52	715	811
1.	Odběratelé	53		
2.	Smlouky k nřasu	54		
3.	Pohledávky za eskonřované cenné papíry	55		
4.	Poskytnuté provozní zálohy	56	601	648
5.	Ostatní pohledávky	57		
6.	Pohledávky za zaměstnanci	58		
7.	Pohledávky za inkřetem soc zabezpečenř a veřejného zdravotního pojiřtř	59		
8.	Darř z přířnu	60		
9.	Ostatní přířné darř	61		
10.	Darř z přidãné hodnoty	62		
11.	Ostatní darř a poplatky	63		
12.	Nãroky na dãdãce a ostatní zãřřřování se stãřřím rozpoãdem	64		
13.	Nãroky na dãdãce a ostatní zãřřřování s rozpoãdem orgãnu už samosřrã celku	65		
14.	Pohledávky za spoleãitky sãřřãzeným ve spoleãnosti	66		
15.	Pohledávky z prvých termínových operaci a opci	67		
16.	Pohledávky z vydãných dluhopisů	68		
17.	Jinã pohledávky	69	114	163
18.	Donãsnã uãy aktivni	70		
19.	Oprãvnã poloãka k pohledãvkãm	71		
III.	Krátkodoby finanãni majetek celkem	72	14816	18161
1.	Penãžni prostředky v pokladnã	73	62	65
2.	Cennky	74		
3.	Penãžni prostředky na úãetech	75	14754	18096
4.	Mãjãsnã cennã papíry k obãřřování	76		
5.	Dluhové cennã papíry k obãřřování	77		
6.	Ostatní cennã papíry	78		
7.	Penãze na cestã	80		
IV.	Jinã aktiva celkem	81	63	77
1.	Nãslãdy přístřch období	82	73	72
2.	Přijmy přístřch období	83	-10	5
	AKTIVA CELKEM	85	15594	18049



Výkaz zisku a ztráty

ke dni 31.12.2025
(v celých tisících Kč)Název, sídlo a právní forma
účetní jednotky
Sružení pěstounských rodin z.s.Anenská 10/10
Brno
602 00

IC
6 4 3 2 6 4 7 1

A.	Náklady	Číslo řádku	Činnost		Celkem
			hlavní	hospodářská	
		1	48 453		48 453
I.	Spotřebované nákupy a nakupované služby	2	13 880		13 880
1.	Spotřeba materiálu, energie a ostatních neskladovaných dodávek	3	2 065		2 065
2.	Prodané zboží	4			
3.	opravy a udržování	5	237		237
4.	Náklady na cestovné	6	1 329		1 329
5.	Náklady na reprezentaci	7			
6.	Ostatní služby	8	10 249		10 249
II.	Změny stavu zásob vlastní činnosti a aktivace	9			
7.	Změna stavu zásob vlastní činnosti	10			
8.	Aktivace materiálu, zboží a vnitřníorganizačních služeb	11			
9.	Aktivace dlouhodobého majetku	12			
III.	Osobní náklady	13	34 421		34 421
10.	Mzdové náklady	14	25 995		25 995
11.	Základní sociální pojistění	15	8 368		8 368
12.	Ostatní sociální pojistění	16			
13.	Základní sociální náklady	17	58		58
14.	Ostatní sociální náklady	18			
IV.	Dané a poplatky	19			
15.	Dané a poplatky	20			
V.	Ostatní náklady	21	152		152
16.	Smluvní pokuty a úroky z prodlení, ostatní pokuty a penále	22	5		5
17.	Odpis neobýtné pohledávky	23			
18.	Nákladové úroky	24			
19.	Kursové ztráty	25	4		4
20.	Dary	26	41		41
21.	Manka a škody	27			
22.	Jiné ostatní náklady	28	102		102
VI.	Odpisy, prodání majetek, tvorba a použití rezerv a opravných položek	29			
23.	Odpisy dlouhodobého majetku	30			
24.	Prodání dlouhodobý majetek	31			
25.	Prodání cenné papíry a podíly	32			
26.	Prodání materiál	33			
27.	Tvorba a použití rezerv a opravných položek	34			
VII.	Poskytnuté příspěvky	35			
28.	Poskytnuté členské příspěvky a příspěvky zúčtované mezi organizačními sk	36			
III/A	Děh z úřad	37			
38		38			
39	Náklady celkem	39	48 453		48 453

B.	Výnosy	Číslo řádku	Činnost		Celkem
			hlavní	hospodářská	
I.	Prorovni dotace	40	47 793	780	48 573
1.	Prorovni dotace	41	901		901
II.	Přijaté příspěvky	42	901		901
2.	Přijaté příspěvky zúčtované mezi organizačními složkami	43	631		631
3.	Přijaté příspěvky (dary)	44			
4.	Přijaté členské příspěvky	45	631		631
III.	Třzby za vlastní výkony a za zboží	46			
IV.	Ostatní výnosy	47	1 408	20	1 428
5.	Smluvní pokuty a úroky z prodlení, ostatní pokuty a penále	48	44 853	780	45 613
6.	Platby za odepsané pohledávky	49			
7.	Výnosové úroky	50			
8.	Kursové zisky	51		780	780
9.	Zúčtování fondů	52			
10.	Jiné ostatní výnosy	53			
V.	Třzby z prodání majetku	54	44 853		44 853
11.	Třzby z prodání dlouhodobého nehmotného a hmotného majetku	55			
12.	Třzby z prodání cenných papírů a podílů	56			
13.	Třzby z prodání materiálů	57			
14.	Výnosy z krátkodobého finančního majetku	58			
15.	Výnosy z dlouhodobého finančního majetku	59			
C.	Výnosy celkem	60			
D.	Výsledek hospodaření před zdaněním	61	47 793	780	48 573
	Výsledek hospodaření po zdanění	62	-860	780	120
		63	-860	780	120

Pozn.:

Odesláno dne: 01.04.2026	Razítko:	Podpis odpovědné osoby:	Podpis osoby odpovědné za sestavení:	Okamžik sestavení: 31.12.2025
		Mgr. Ing. Pavel Šmýd	Kateřina Pavlína	
		plstounských rodin z.s. ANENSKÁ 10/10, 602 00 BRNO IČ: 643 26 471		
				
			Telefon:	

UPFANE120130, 8 90 1183, (C) MRP - Informatics, s.r.o., P.O.BOX 35, 763 15 Služovice



Příloha v účetní závěrce ke dni 31. 12. 2025

Sdružení pěstounských rodin z.s.
 Anenská 10/10
 602 00 Brno
 IČO: 64326471
 DIČ: CZ64326471
 právní forma: spolek

Sdružení pěstounských rodin z.s. je veřejně prospěšný poplatník, který není zřízen za účelem podnikání. Účelem Sdružení pěstounských rodin z.s. je rozvoj péče o ohrožené děti a mladá lidi.

Posláním Sdružení pěstounských rodin z.s. je podpora a odborný rozvoj náhradní rodinné péče, podpora rodin pečujících o přijaté děti a návratná péče pro mladá dospělá odcházející z náhradní péče i ocitajících se bez domova.

Hlavní činnost Sdružení pěstounských rodin z.s. v roce 2025 skončila ve ztrátě.

V rámci hlavní činnosti jsme přijali bezúplatné příjmy, u kterých jsme uplatnili osvobození od daně. Bezúplatné příjmy účtujeme do výnosů.

Zisk ve výši 20.035,- Kč byl realizován z reklamní činnosti.

Příjem z výnosových úroků z účtů máme jako poplatník, který uplatňuje úzký základ daně, zdaněn srážkovou daní a vyloučen z příjmů v příznání k dani z příjmů právnických osob

Dne 1.2.2024 jsme zahájili veřejnou sbírku za účelem shromáždování finančních prostředků na podporu a rozvoj náhradní rodinné péče jako formy pomoci ohroženým dětem v České republice. V roce 2025 jsme finance ze sbírky nečerpali, využijeme je v následujících letech.

Prostředky získané úsporou na dani za rok 2024 jsme využili ke krytí nákladů prováděných nepodnikatelských činností, konkrétně na částečnou úhradu programu pro děti na Dni pěstounských rodin v Brně.

Průměrný evidenční počet zaměstnanců ve fyzických osobách za rok 2025 činil 49 osob, z toho 4 zaměstnanci jsou osobami se zdravotním postižením.

Průměrný evidenční počet zaměstnanců přepočtený za rok 2025 činil 37 osob.

Název položky

Doplňující informace k položkám rozvahy

částka v tisících Kč

B. II. 1. Odběratelé	
Pohledávky za odběrateli	0

AKTIVA

B. II. 4. Poskytnuté provozní zálohy	
Zálohy na energie a služby při nájmu, vyúčtovány v roce 2026	899

B. II. 17. Jiné pohledávky	
Pohledávky ostatní včetně vratných kaucí za nájemní prostory	691

B. I. 1. Provozni dotace	
Dotace na provoz ze státního rozpočtu	
MPSV	549
Celkem	549
Dotace na provoz z ÚSC	
Jihomoravský kraj	50
Píseňský kraj	30
Statutární město Brno	139
Městská část Brno-Řečkovice	5

A. III. 10. Mzdové náklady	
Mzdy bez ostatních osobních nákladů v roce 2025	25.551
Ostatní osobní náklady v roce 2025	444
Celkem	25.995

částka v tisících Kč

Doplňující informace k položkám výkazu zisku a ztrát

Název položky

B. III. 12. Závazky ve vztahu k státnímu rozpočtu	
Úp Brno nedočerpaný státní příspěvek na výkon pěstounské péče za rok 2025, vráceno v roce 2026	1.684

B. III. 9. Ostatní přímé daně

Odvod z sáňkové daně z mezd 12/2025, uhrazen v řádném termínu 1/2026	230
Odvod srážkové daně z mezd 12/2025, uhrazen v řádném termínu 1/2026	1
Celkem	231

B. III. 7. Závazky k institucím sociálního zabezpečení a veřejného zdrav. poj

Odvody sociálního pojištění ke mzdám za 12/2025, uhrazeny v řádném termínu 1/2026	786
Odvody zdravotního pojištění ke mzdám 12/2025, uhrazeny v řádném termínu 1/2026	348
Celkem	1.134

B. III. 6. Ostatní závazky vůči zaměstnancům

Cestovné zaměstnanců - uhrazené 1/2026	51
--	----

B. III. 5. Zaměstnanci

Mzdy za 12/2025 - uhrazeny v řádném termínu 1/2026	2.068
--	-------

B. III. 1. Dodavatelé

Závazky za dodavatelé - faktury splatné 2026	29
--	----

PASIVA

A. I. 2. Fondy

Veřejná sbírka – bude využita v následujících období

49

ZPRÁVA NEZÁVISLÉHO AUDITORA

Členské schůzi společnosti Sdružení péstounských rodin z. s.

Výrok auditora

Provedli jsme audit přiložené účetní závěrky spolku Sdružení péstounských rodin z. s. se sídlem Anenská 10/10, Staré Brno, 602 00 Brno, IČ: 64 32 64 71, (dále také „Spolek“) sestavené na základě českých účetních předpisů, která se skládá z rozvahy k 31. 12. 2025, výkazu zisku a ztráty za rok končící 31. 12. 2025 a přílohy této účetní závěrky, která obsahuje popis použitých podstatných účetních metod a další vysvětlující informace. Údaje o Spolku jsou také součástí přílohy této účetní závěrky.

Podle našeho názoru účetní závěrka podává věrný a poctivý obraz aktiv a pasiv spolku Sdružení péstounských rodin z. s. k 31. 12. 2025 a nákladů a výnosů a výsledku jeho hospodářství za rok končící 31. 12. 2025 v souladu s českými účetními předpisy.

Základ pro výrok

Audit jsme provedli v souladu se zákonem o auditech a standardy Komory auditorů České republiky pro audit, kterými jsou mezinárodní standardy pro audit (ISA) případně doplněné a upravené souvisejícími aplikačními določkami. Naše odpovědnost stanovená těmito předpisy je podrobněji popsána v oddílu Odpovědnost auditora za audit účetní závěrky. V souladu se zákonem o auditech a Etickým kodexem příslušné Komory auditorů České republiky jsme na Spolku nezávislí a splnili jsme i další etické povinnosti vyplývající z uvedených předpisů. Domníváme se, že důkazní informace, které jsme shromáždili, poskytují dostatečný a vhodný základ pro vyjádření našeho výroku.

Ostatní informace uvedené ve výroční zprávě

Ostatními informacemi jsou v souladu s § 2 písm. b) zákona o auditech informace uvedené ve výroční zprávě mimo účetní závěrku a naši zprávu auditora. Za ostatní informace odpovídá statutární orgán Spolku.

Naš výrok k účetní závěrce se k ostatním informacím nevztahuje. Přesto je však součástí našich povinností souvisejících s auditem účetní závěrky seznámení se s ostatními informacemi a posouzení, zda ostatní informace nejsou ve významném (materiálním) nesouladu s účetní závěrkou či s našimi znalostmi o účetní jednotce získanými během provádění auditu nebo zda se jinak tyto informace nejeví jako významné (materiálně) nesprávné. Také posuzujeme, zda ostatní informace byly ve všech významných (materiálních) ohledech vypracovány v souladu s příslušným právními předpisy. Tímto posouzením se rozumí, zda ostatní informace splňují požadavky právních předpisů na formální náležitosti a postup vypracování ostatních informací v kontextu významnosti (materiality); tj. zda případně nedodržení uvedených požadavků by bylo způsobilo ovlivnit úsudek činěný na základě ostatních informací.

Sdružení
pěstounských rodin z.s.
ANENSKÁ 10/10, 602 00 BRNO
IČ: 643 26 471



Mgr. Ing. Pavel Šmýd
Předseda SPR

Sestaveno ke dni: 31. 12. 2025

Sdružení péstounských rodin z.s. je dynamicky se rozvíjející organizace, která poskytuje kvalitní služby

rodinám, dětem i mladým lidem v náhradní rodinné péči.

Sdružení péstounských rodin z.s. naplňovalo v roce 2025 své poslání. Doprovázeli rodin s přijatými dětmi bylo to nás základní činností. Od 1. 1. 2025 vešla v platnost novela zákona č. 359/1999Sb. o sociálně právních ochraně dětí, která přinesla velký zájem o naše služby. Bylo nutné navýšit kapacity jednotlivých pracovišť a přesto jsme nebyli schopni kladně reagovat na všechny žádosti o uzavření smlouvy o výkonu péstounské péče. Naše spolupráce s orgány sociálně právních ochrany byla na pozitivní oceňována. Podarilo se nám v jednání s nejvyššími státními orgány otevřít témata stabilního prostředí pro ohrožené děti, péče o mladá dospělá po 18 roce života a spravdivlém postavení neprostředkovatelů nepříbuzenských péstounů. Rozvíjeli jsme osvětové činnosti a zapojili se do usilovného hledání nových rodičů pro opuštěné děti.

Sdružení péstounských rodin z.s. je dynamicky se rozvíjející organizace, která poskytuje kvalitní služby rodinám, dětem i mladým lidem v náhradní rodinné péči.

B. IV. 10. Jiné ostatní výnosy

Státní příspěvek na výkon péstounské péče

Podle novely zákona č.359/1999 o sociálně – právní ochraně dětí jsme příjemci Státního příspěvku na výkon péstounské péče za účelem pokrytí nákladů na zajišťování pomoci osobám pečujícím, osobám v evidenci a svěřeným dětem, jakož i na provádění dohledu nad výkonem péstounské péče.

B. IV. 7. Výnosové úroky

Výnosové úroky z termínovaného vkladu po zdanění srazkovou daní nezahrnované do základu daně podle § 23 odst. 4 písm. a) zákona

B. III. Tržby za vlastní výkony a zboží

Uhrady za činnosti vykonávané v rámci Pověření k výkonu sociálně-právní ochrany dětí.

B. II. 3. Přijaté příspěvky (dary)

Bezúplatné příjmy, u kterých uplatňujeme osvobození od daně z příjmů právnických osob ve smyslu § 19b odst. 2 písmeno b).

Hlavní město Praha	84
Statutární město Plzeň	14
Městský obvod 3 Plzeň	30
Celkem	352
Celkem Provozní dotace	901

Na základě provedených postupů, do míry, již dokážeme posoudit, uvádíme, že

- ostatní informace, které popisují skutečnosti, jež jsou též předmětem zobrazení v účetní závěře, jsou ve všech významných (materiálních) ohledech v souladu s účetní závěrkou a

- ostatní informace byly vypracovány v souladu s právními předpisy.

Dále jsme povinni uvést, zda na základě poznatků a povědomí o Spolku, k nimž jsme dospěli při provádění auditu, ostatní informace neobsahují významné (materiální) věcné nesprávnosti. V rámci uvedených postupů jsme v obdržенých ostatních informacích žádné významné (materiální) věcné nesprávnosti nezjistili.

Odpovědnost statutárního orgánu Spolku za účetní závěrky

Statutární orgán Spolku odpovídá za sestavení účetní závěrky podávající věrný a poctivý obraz v souladu s českými účetními předpisy a za takový vnitřní kontrolní systém, který považuje za nezbytný pro sestavení účetní závěrky tak, aby neobsahovala významné (materiální) nesprávnosti způsobené podvodem nebo chybou.

Při sestavování účetní závěrky je statutární orgán Spolku povinen posoudit, zda je Spolek schopen nepřetržitě trvat, a pokud je to relevantní, popsat v příloze účetní závěrky záležitosti týkající se jeho nepřetržitého trvání a použití předpokladu nepřetržitého trvání při sestavení účetní závěrky, s výjimkou případů, kdy statutární orgán plánuje zrušení Spolku nebo ukončení jeho činnosti, resp. kdy nemá jinou reálnou možnost než tak učinit.

Odpovědnost auditora za audit účetní závěrky

Naším cílem je získat přiměřenou jistotu, že účetní závěrka jako celek neobsahuje významnou (materiální) nesprávnost způsobenou podvodem nebo chybou a vydat zprávu auditora obsahující náš výrok. Přiměřená míra jistoty je velká míra jistoty, nicméně není zárukou, že audit provedený v souladu s výše uvedenými předpisy ve všech případech v účetní závěře odhalí případnou existující významnou (materiální) nesprávnost. Nesprávnosti mohou vznikat v důsledku podvodů nebo chyb a považují se za významné (materiální), pokud lze reálně předpokládat, že by jednotlivé nebo v souhrnu mohly ovlivnit ekonomická rozhodnutí, která uživatelé účetní závěrky na jejím základě přijmou.

Při provádění auditu v souladu s výše uvedenými předpisy je naší povinností uplatňovat během celého auditu odborný úsudek a zachovávat profesní skepticismus. Dále je naší povinností:

- Identifikovat a vyhodnotit rizika významné (materiální) nesprávnosti účetní závěrky způsobené podvodem nebo chybou, navrhnout a provést auditorské postupy reagující na tato rizika a získat dostatečné a vhodné důkazní informace, abychom na jejich základě mohli vyjádřit výrok. Riziko, že neodhalíme významnou (materiální) nesprávnost, k níž došlo v důsledku podvodu, je větší než riziko neodhalení významné (materiální) nesprávnosti způsobené chybou, protože součástí podvodu mohou být tajné dohody (koluze), falšování, úmyslná opomenutí, nepravdivá prohlášení nebo obcházení vnitřních kontrol.
- Seznámit se s vnitřním kontrolním systémem Spolku relevantním pro audit v takovém rozsahu, abychom mohli navrhnout auditorské postupy vhodné s ohledem na dané okolnosti, nikoliv abychom mohli vyjádřit názor na účinnost jeho vnitřního kontrolního systému.
- Posoudit vhodnost použitých účetních pravidel, přiměřenost provedených účetních odhadů a informace, které v této souvislosti statutární orgán Spolku uvedl v příloze účetní závěrky.

auditor

Vladimír Bobek



V Brně, dne 22. 4. 2026

Jméno a sídlo auditora:

AUDIT BRNO, spol. s r. o.
se sídlem Brno, Příkop 6
oprávnění KA ČR č. 373

Auditor odpovědný za předložení zprávy:

Ing. Vladimír Bobek – oprávnění č. 1863

Naši povinnosti je informovat statutární orgán Spolku mimo jiné o plánovaném rozsahu a načasování auditu a o významných zjištěních, která jsme v jeho průběhu učinili, včetně zjištěných významných nedostatků ve vnitřním kontrolním systému.

- Posoudit vhodnost použití předpokladu nepřetržitého trvání při sestavení účetní závěrky statutárními orgánem a to, zda s ohledem na shromážděné důkazní informace existuje významná (materiální) nejistota vyprývající z události nebo podmínek, které mohou významně zpochybnit schopnost Spolku nepřetržitě trvat. Jestliže dojdeme k závěru, že taková významná (materiální) nejistota existuje, je naší povinností upozornit v naší zprávě na informace uvedené v této souvislosti v příloze účetní závěrky, a pokud tyto informace nejsou dostatečně, vyjádřit modifikovaný výrok. Naše závěry týkající se schopnosti Spolku nepřetržitě trvat vycházejí z důkazních informací, které jsme získali do data naší zprávy. Nicméně budoucí události nebo podmínky mohou vést k tomu, že Spolek ztratil schopnost nepřetržitě trvat.
- Vyhodnotit celkovou prezentaci, členění a obsah účetní závěrky, včetně přílohy, a dále to, zda účetní závěrka zobrazuje podkladové transakce a události způsobem, který vede k věrnému zobrazení.

PODĚKOVÁNÍ

Děkujeme všem obětavým lidem a firmám, kteří podporují naši činnost finančně, věcnými dary anebo dobrovolnicou prací. Společně s vámi můžeme podpořit pěstounské rodiny v jejich náročném poslání a umožnit ohroženým dětem lepší start do života s otevřenou budoucností.

Našimi partnery v roce 2025 byli:

Ministerstvo práce a sociálních věcí

Samospráva

Jihomoravský kraj / Plzeňský kraj / město Plzeň / hl. m. Praha / Magistrát města Brna, Odbor zdraví / Magistrát města Brna, Odbor školství a mládeže / městská část Brno – Řečkovice a Mokrá Hora / městský obvod Plzeň 3

Nadace, nadační fondy

Nadační fond Albert / Nadace J&T / Vy rozhodujete – my pomáháme (NF Tesco a NROS) / Nadace ČEZ / Nadační fond Rozum a cit – individuální podpora rodin / IT People Nadační fond / Patron dětí z.s. / Nadace Jistota Komerční banky / Rodinná nadace Kellnerových / Sociálně nadační fond hl.m. Praha

Firmy, instituce a společenství

ADRA / Audit Brno / Fakulta podnikatelská VUT Brno / Jablotron / Čokoládovny Fikar / INFINIT Step / Penam / Portál / Římskokatolická farnost Sloup v Moravském krasu / sbírka Krabice od botAlbi / Aktiváček.cz / Centropen / Dráček.cz / Mimmo / Office catering ze Zátíší / Topgal / Alpsport

Individuální dárci:

Dušan Banovčan / Bohdanka Braunerová / Elia Charles Collard / Ivana Čápková / Magdalena Čoupková / Petr Doležal / Ladislav Grunda / Petr Havlát / Michael Hruška / Jana Kostalová / Karla Kovaříková / Petr Kucharčík / RNDr. Milan Líbezný / Ing. Kostas Lolas / Jan Mikolasek / Ludmila Moravcová / Mgr. Jan Nekuda / Jan Nosek / Ing. Severin Pošta / Ing. Jiří Prudký / Mgr. Ph Pavel Rajmic / Martin Rája / Vojtěch Rubeš / Mgr. Renata Šilhánková / Ing. Josef Švec / Michal Ungr / Ing. Jan Valeš / Mgr. Karin Vavrošová / Ing. Radek Vichr / Jitka Vybíralová / Petr Vystavěl

UVAŽUJETE O PĚSTOUNSTVÍ?

Je stále mnoho dětí, které čekají na mámu a tátu, teplo a bezpečí domova. Proto **hledáme pěstouny** pro děti, o které se jejich biologičtí rodiče neumějí anebo nemohou postarat.

Sbíráte informace, inspiraci a podněty k tomuto tématu?

- Podívejte se na naše bezplatné webináře: www.budoucipestouni.cz/webinare.
- Sledujte náš podcast Náhradka: www.podcasty.pestouni.cz.
- Ozvěte se nám s jakýmkoliv dotazem na info@pestouni.cz anebo budouci@pestouni.cz.

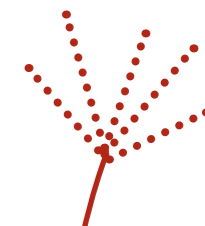

PŘIDEJTE SE

Díky pěstounské péči děti mohou prožít vše, co k obyčejnému dětství patří, nemusejí vyrůstat v nefunkčních rodinách či v ústavních zařízeních. Zažijí, **jaké to je být součástí rodiny**, kde se o tebe zajímají a s láskou starají, zkrátka kde máš své místo u stolu. Mnoho dětí jen díky pěstounským rodinám dostane šanci odnést si jedno z nejdůležitějších poselství do dalšího života – že vztahy v rodině jsou pestré, ale také bezpečné, podporující a pečující. **Pomozte nám toto poselství šířit dále!**

Můžete nás podpořit prostřednictvím **sbírky na podporu a rozvoj náhradní rodinné péče** jako formy pomoci ohroženým dětem v České republice.



NAŠE ZÁKLADNÍ ÚDAJE

Jsme nestátní nezisková organizace, která od roku 1995 poskytuje služby rodinám s přijatými dětmi.

Naším posláním je podporovat pěstounské rodiny a jiné pečující osoby v jejich rozhodnutí dát dětem šťastnou a spokojenou rodinu.

Sdružení pěstounských rodin z.s.

Anenská 10/10

602 00 Brno

Statutár: Mgr. Ing. Pavel Šmýd, předseda spolku

IČO: 64326471

E-mail: info@pestouni.cz

Datová schránka: auuu8y3

Internetové stránky: www.pestouni.cz

Bankovní spojení: Fio banka, č. ú.: 2700255345/2010

Sbírkový účet: Fio banka, č. ú.: 2602682589/2010

Registrace: spolek zapsaný ve spolkovém rejstříku vedeném u Krajského soudu v Brně, oddíl L, vložka 5396



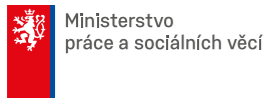

B | R | N | O

Město Plzeň

